

Zebranie Wiejskie



**Fundusz
Sołecki**

**Zdecyduj
na co przeznaczyć
nasze pieniądze!**

Porządek zebrania:

1. Podjęcie uchwały w sprawie przyjęcia funduszu sołectkiego na 2017 rok
2. Sprawy bieżące w tym:
 - Informacja dotycząca inwestycji gminnych
 - Informacja dotycząca wniosku sołectwa Niezabyszewo o przyłączenie do Gminy Tuchomie
3. Wolne wnioski i zapytania

Podstawowe informacje dotyczące funduszu sołectkiego

Warunkiem przyznania w danym roku budżetowym środków z funduszu sołectkiego jest złożenie przez sołectwo wniosku, uchwalonego przez zebranie wiejskie z inicjatywy sołtysa, rady sołectkiej lub co najmniej 15 pełnoletnich mieszkańców sołectwa. Wniosek taki powinien być przekazany wójtowi przez sołtysa w terminie do 30 września roku poprzedzającego rok budżetowy, celem uwzględnienia go w projekcie budżetu gminy. Wniosek musi zawierać wskazanie przedsięwzięć przewidzianych do realizacji na obszarze sołectwa wraz z oszacowaniem ich kosztów i uzasadnieniem. Wysokość środków funduszu sołectkiego przypadających na dane sołectwo uzależniona jest od liczby mieszkańców tego sołectwa. Kwoty te dla poszczególnych sołectw na rok 2017 wynoszą:

| L.p. | Nazwa sołectwa | Wysokość funduszu sołectkiego w 2017 r. |
|------|--------------------------------|---|
| 1 | Tuchomie | 39.022,90 zł |
| 2 | Kramarzyny | 33.286,53 zł |
| 3 | Trzebiatkowa | 25.950,23 zł |
| 4 | Modrzejewo | 24.311,27 zł |
| 5 | Tuchomko | 16.818,87 zł |
| 6 | Ciemno | 16.350,60 zł |
| 7 | Tągowie | 15.882,32 zł |
| 8 | Masłowice Tuchomskie + Sośnica | 13.892,15 zł |
| 9 | Piaszno | 13.189,74 zł |
| 10 | Zagony | 11.277,62 zł |
| 11 | Masłowiczki | 11.277,62 zł |
| 12 | Nowe Huty | 11.121,53 zł |
| 13 | Masłowice Trzebiatkowskie | 10.731,30 zł |

Dopuszczalne jest również wspólne realizowanie wniosków przez dwa lub więcej sołectw.

Do przykładowych zadań, jakie mogą być realizowane w ramach funduszu sołectkiego, należą: remonty chodników, ulic, dróg, parkingów, utrzymanie zieleni, wyposażenie placów zabaw, boisk, konserwacja urządzeń, zakup materiałów i wyposażenia świetlic wiejskich, zakup opału, finansowanie imprez integracyjnych, kulturalnych, sportowych, wsparcie OSP w zakresie zakupu sprzętu p.poż i inne.

Serdecznie zachęcamy mieszkańców sołectw do aktywnego uczestnictwa w planowaniu wydatków funduszu sołectkiego na rok 2017, poprzez zgłaszanie pomysłów do sołtysów w terminie do 31 sierpnia br., a następnie udział w zebraniach wiejskich, które odbędą się we wrześniu br., zgodnie z harmonogramem zamieszczonym w niniejszym biuletynie.

| L.p. | Nazwa sołectwa | Wysokość funduszu sołectkiego w 2017 r. |
|-------------|--------------------------------|--|
| 1 | Tuchomie | 39.022,90 zł |
| 2 | Kramarzyny | 33.286,53 zł |
| 3 | Trzebiatkowa | 25.950,23 zł |
| 4 | Modrzejewo | 24.311,27 zł |
| 5 | Tuchomko | 16.818,87 zł |
| 6 | Ciemno | 16.350,60 zł |
| 7 | Tągowie | 15.882,32 zł |
| 8 | Masłowice Tuchomskie + Sośnica | 13.892,15 zł |
| 9 | Piaszno | 13.189,74 zł |
| 10 | Zagony | 11.277,62 zł |
| 11 | Masłowiczki | 11.277,62 zł |
| 12 | Nowe Huty | 11.121,53 zł |
| 13 | Masłowice Trzebiatkowskie | 10.731,30 zł |

**Inwestycje zrealizowany przy pomocy
środków z Funduszy Sołeckich**

Nowa wiata przy świetlicy w Zagonach



Remont drogi gruntowej w Zagonach



Remont dróg w Masłowiczkach



Wykonanie zjazdu z ul. Pomorskiej na ul. Polną



Budowa chodnika w Trzebiatkowej, w kierunku Ciemna



Zakup tablic ogłoszeniowych



Budowa pomostu przy stawie



Budowa chodnika w Masłowicach Tuchomskich



Akademia piłkarska



Nasadzenia zieleni



Zakup motopomp dla OSP



Torba ratownictwa medycznego dla OSP Kramarzyny



Oświetlenie uliczne



Piaskowanie i fugowanie elewacji świetlicy wiejskiej w Ciemnie



Imprezy integracyjne



Przebudowa drogi – ul. Lipowa w Tuchomiu





Przedłużenie nawierzchni asfaltowej w M. Trzebiatkowskich



Wykazania poboczy kosiarką bijakową



Wartość projektu - 4.331.477,00 zł

Dofinansowanie – 2.758.578,00 zł

Wkład własny – 1.572.899,00 zł

**Przebudowa dziewięciu dróg na terenie
Gminy Tuchomie –
wniosek o dofinansowanie złożony do
PROW – wynik będzie znany we
wrześniu 2016 r.**

Przebudowa ulicy Kościelnej w Tuchomiu - nawierzchnia asfaltowa wraz z chodnikami z kostki betonowej na długości 202,5 mb.

Przebudowa ulicy Cichej w Tuchomiu - nawierzchnia z kostki betonowej na długości 100 mb.

Przebudowa ulicy Widokowej w Tuchomiu - nawierzchnia z kostki betonowej na długości 216,4 mb.

Przebudowa ulicy Młyńskiej w Tuchomiu - nawierzchnia asfaltowa wraz z chodnikami z kostki betonowej na długości 389 mb.

Przebudowa drogi do leśniczówki w miejscowości Modrzejewo - nawierzchnia asfaltowa na długości 1695 mb.

Przebudowa dróg w miejscowości Trzebiatkowa do domu socjalnego oraz przy Wiejskim Ośrodku Kultury - nawierzchnia asfaltowa na łącznej długości 1589 mb.

Przebudowa ulicy Jeziornej w Tuchomiu - nawierzchnia z kostki betonowej na długości 333 mb.

Przebudowa ulicy Lipowej w Tuchomiu - nawierzchnia asfaltowa na długości 183 mb.

Przebudowa ulicy Mickiewicza w Tuchomiu - nawierzchnia asfaltowa wraz z chodnikami z kostki betonowej na długości 1118 mb.

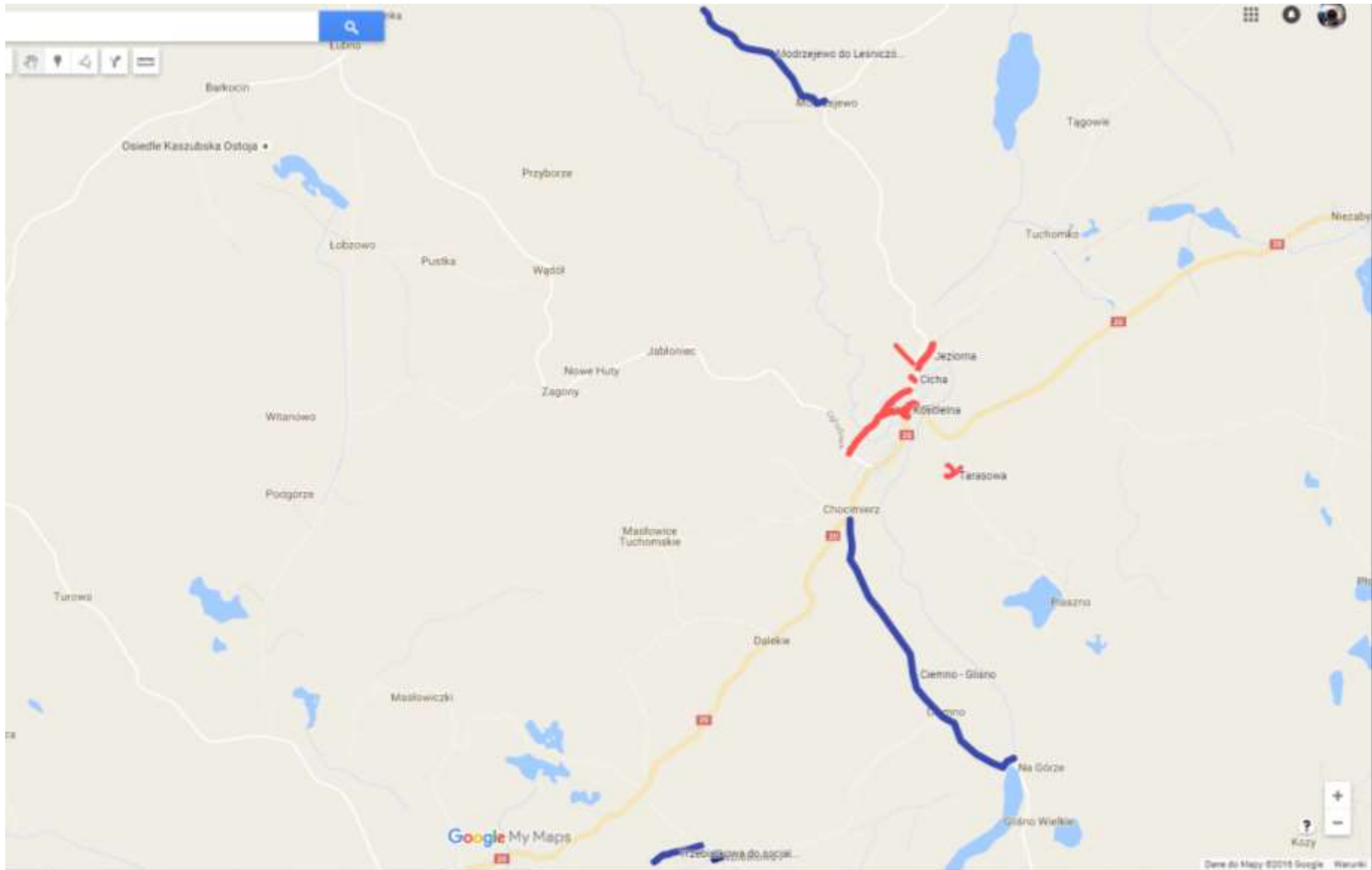

Google My Maps

Lista operacji

zakwalifikowanych do współfinansowania dla typu "Budowa lub modernizacja dróg lokalnych" w ramach poddziałania „Wsparcie inwestycji związanych z tworzeniem, ulepszaniem lub rozbudową wszystkich rodzajów małej infrastruktury, w tym inwestycji w energię odnawialną i w oszczędzanie energii” w ramach działania "Podstawowe usługi i odnowa wsi na obszarach wiejskich" objętych Programem Rozwoju Obszarów Wiejskich na lata 2014-2020, dla naboru od 01-03-2016 do 15-04-2016

| L.p. | Nazwa wnioskodawcy | Numer identyfikacyjny producenta | Tytuł operacji | Całkowity koszt operacji [PLN z VAT] | Koszty kwalifikowalne operacji [PLN] | Wnioskowana kwota pomocy [PLN] | Liczba mieszkańców miejscowości* | Ilość uzyskanych punktów operacji | Data przyjęcia wniosku o przyznanie pomocy (rrrr-mm-dd) | Godzina przyjęcia wniosku o przyznanie pomocy (gg-mm) |
|------|-------------------------|----------------------------------|--|--------------------------------------|--------------------------------------|--------------------------------|----------------------------------|-----------------------------------|---|---|
| -1- | -2- | -3- | -4- | -5- | -6- | -7- | -8- | -9- | -10- | -11- |
| 1. | Gmina Dębica Kaszubska | 062532640 | Budowa i przebudowa dróg na Osiedlu Północ w Dębicy Kaszubskiej | 4 213 973,07 | 4 150 491,73 | 2 640 957,00 | 3 751 | 16 | 2016-04-15 | 8:13:00 |
| 2. | Gmina Kępcice | 062561846 | Rozwój infrastruktury drogowej w miejscowości Kępcice | 2 667 423,16 | 2 508 015,94 | 1 595 850,00 | 3 692 | 16 | 2016-04-15 | 10:52:00 |
| 3. | Gmina Puck | 062549862 | Budowa drogi ul. Żylniej w Żelstrzewiu | 3 540 266,87 | 3 369 946,92 | 2 144 297,00 | 2 615 | 16 | 2016-04-15 | 11:40:00 |
| 4. | Gmina Nowy Dwór Gdański | 062987835 | Przebudowa drogi gminnej w miejscowości Marynowo dz Nr 34E | 1 301 294,00 | 1 301 294,00 | 828 013,00 | 542 | 16 | 2016-04-15 | 12:08:00 |
| 5. | Powiat Bytowski | 068937801 | Przebudowa drogi powiatowej nr 1193G na odcinku Kozy - Kozin - DW nr 212 | 4 294 000,00 | 4 294 000,00 | 2 732 272,00 | 408 | 16 | 2016-04-15 | 14:22:00 |
| 6. | Powiat Nowodworski | 067814241 | Przebudowa drogi powiatowej nr 2303G na odcinku Myszewko-Myszewko | 4 372 738,64 | 4 332 565,65 | 2 756 811,00 | 279 | 16 | 2016-04-14 | 15:25:00 |
| 7. | Gmina Smętowo Graniczne | 062502622 | Przebudowa drogi gminnej na odcinku Smętowo Graniczne - Smętówka - Kopytkowo wraz z budową ciągów pieszko - rowerowych | 3 262 164,84 | 3 215 963,11 | 2 046 316,00 | 2 711 | 15 | 2016-04-15 | 10:03:00 |
| 8. | Gmina Zblewo | 063095010 | Przebudowa ul. Gajowej w miejscowości Pinczyn, w Gminie Zblewo - droga publiczna Nr 210 003G | 2 874 153,43 | 2 691 676,28 | 1 712 713,00 | 2 497 | 15 | 2016-03-25 | 13:54:00 |
| 9. | Gmina Łęczyce | 062690476 | Budowa odcinków dróg gminnych w miejscowości Strzebielino osiedle -ul. M.C. Skłodowskiej i ul. Kraszewskiego wraz z niezbędną infrastrukturą | 282 504,84 | 271 677,26 | 172 868,00 | 2 285 | 15 | 2016-04-14 | 11:36:00 |
| 10. | Gmina Łęczyce | 062690476 | BUDOWA DROGI GMINNEJ- UL. WYSZYŃSKIEGO W STRZEBIELINIE OSIEDLU | 164 916,84 | 164 682,69 | 104 787,00 | 2 285 | 15 | 2016-04-14 | 11:37:00 |
| 11. | Gmina Łęczyce | 062690476 | PRZEBUDOWA DROGI GMINNEJ- ULICY OSIEDLOWEJ W BOZYMPOLU WIELKIM | 1 533 814,72 | 1 533 814,72 | 975 966,00 | 2 058 | 15 | 2016-04-14 | 11:35:00 |
| 12. | Gmina Stara Kiszewa | 062493714 | Przebudowa drogi gminnej nr 206011G na odcinku Stara Kiszewa - Barłoczyłaz | 3 070 567,38 | 3 070 567,38 | 1 953 802,00 | 1 879 | 15 | 2016-04-14 | 13:18:00 |
| 13. | Gmina Linia | 062515831 | Przebudowa drogi gminnej ul. Kaszubskiej w miejscowości Linia | 1 179 916,44 | 1 167 677,91 | 759 666,00 | 1 871 | 15 | 2016-04-15 | 12:22:00 |
| 14. | Gmina Tuchomie | 062364231 | Przebudowa ul. Lipowej w miejscowości Tuchomie | 121 764,99 | 114 675,89 | 72 968,00 | 1 394 | 15 | 2016-04-15 | 10:36:00 |
| 15. | Gmina Tuchomie | 062364231 | Przebudowa i częściowa rozbudowa dróg gminnych - ul. Mickiewicza w Tuchomiu | 1 786 927,82 | 1 683 175,75 | 1 071 004,00 | 1 394 | 15 | 2016-04-15 | 10:39:00 |
| 16. | Gmina Czarna Dąbrówka | 063595620 | Przebudowa ul. Deszczowej w Wielu | 2 126 275,06 | 2 081 322,96 | 1 324 345,00 | 1 221 | 15 | 2016-04-14 | 9:38:00 |
| 17. | Gmina Czarna Dąbrówka | 063595620 | PRZEBUDOWA ULICY JEZIORNEJ W MIEJSCOWOŚCI CZARNA DĄBRÓWKA | 527 055,26 | 520 659,26 | 331 295,00 | 1 106 | 15 | 2016-04-14 | 10:23:00 |

| | | | | | | | | | | |
|------|----------------|-----------|--|------------|------------|------------|-------|----|------------|----------|
| 35. | Gmina Tuchomie | 062364231 | Przebudowa ul. Myśliwskiej w miejscowości Tuchomie | 401 222,83 | 388 820,63 | 247 406,00 | 1 394 | 14 | 2016-04-15 | 10:38:00 |
| 99. | Gmina Tuchomie | 062364231 | Przebudowa ul. Kościelnej w miejscowości Tuchomie | 71 169,06 | 68 763,92 | 43 754,00 | 1 394 | 11 | 2016-04-15 | 10:40:00 |
| 100. | Gmina Tuchomie | 062364231 | Przebudowa ul. Cichej w miejscowości Tuchomie | 65 454,42 | 65 454,42 | 41 648,00 | 1 394 | 11 | 2016-04-15 | 10:41:00 |
| 107. | Gmina Tuchomie | 062364231 | Przebudowa drogi granicznej w miejscowości Trzebielina | 787 617,03 | 787 617,03 | 501 160,00 | 460 | 11 | 2016-04-15 | 10:32:00 |
| 110. | Gmina Tuchomie | 062364231 | Przebudowa drogi na cz. nr 29 i 3003 w miejscowości Madrzele | 666 168,68 | 666 234,68 | 425 197,00 | 425 | 11 | 2016-04-15 | 10:35:00 |
| 146. | Gmina Tuchomie | 062364231 | Przebudowa ul. Jazdowej w miejscowości Tuchomie | 220 885,97 | 204 677,71 | 130 236,00 | 1 394 | 9 | 2016-04-15 | 10:34:00 |
| 147. | Gmina Tuchomie | 062364231 | Przebudowa ul. Widłowej w miejscowości Tuchomie | 260 657,12 | 230 893,78 | 146 917,00 | 1 394 | 9 | 2016-04-15 | 10:37:00 |

Instalacje fotowoltaiczne z PROW





Instalacje fotowoltaiczne z Prosumenta





Termomodernizacija



„Zwiększenie efektywności energetycznej budynków użyteczności publicznej na terenie Gmin Tuchomie, Czarna Dąbrówka, Studzienice oraz Parchowo”

| Koszty całkowite zadania | Dofinansowanie | Wkład własny |
|--|--|---|
| ki zewnętrzne | | |
| 10.782.044,00 zł w tym: Gmina Tuchomie: 3.065.308,52 zł | 8.853.226,94 zł w tym: Gmina Tuchomie: 2.397.711,42 zł Środki z Unii Europejskiej – RPO. | 1.928.817,06 zł w tym: Gmina Tuchomie: 423.125,55 zł |

Przedmiotem projektu jest termomodernizacja budynków na terenie gmin Tuchomie – 10 obiektów, Czarna Dąbrówka- 3 obiekty, Studzienice – 6 obiektów, Parchowo – 3 obiekty. Projekt jest realizowany w oparciu o porozumienie zawarte pomiędzy 4 gminami. Liderem jest gmina Tuchomie. Pracami na terenie gminy Tuchomie objęte zostaną n/w budynki:

- 1) zespół budynków szkolnych w Kramarzynach;**
- 2) budynek OSP z lokalami mieszkalnymi w Tuchomiu;**
- 3) budynek OSP wraz z świetlicą wiejską w Tągowiu**
- 4 budynek OSP Kramarzyny**
- 5) budynek OSP Trzebiatkowa**
- 6) budynek świetlicy wiejskiej w Masłowicach Trzebiatkowskich**
- 7) budynek OSP z mieszkaniem w Nowych Hutach**
- 8) budynek OSP Piaszno**
- 9) budynek szkolny i OSP w Modrzejewie**
- 10) budynek sali gimnastycznej w Tuchomiu**

Zakres prac obejmie m.in.

- ocieplenie ścian zewnętrznych budynków,
- ocieplenie stropodachów i stropów,
- ocieplenie ścian piwnic,
- wymianę stolarki okiennej,
- modernizacja instalacji c.o. poprzez wymianę grzejników,
- wykonanie powietrznej pompy ciepła wraz z modernizacją instalacji: C.O. i C.W.U.

Remont OSP Kramarzyny



OSP KRAMARZYNY

POWIAT

13

BIURO STRAŻAKÓW
OSP KRAMARZYNY

STRONA
ALARMOWA

WYKONANIE
PRACOWNIKÓW
I WYKONAWCÓW



Planowana wartość projektu to 3.000.000,00 zł

Rozbudowa sieci wodno – kanalizacyjnej na terenie Gminy Tuchomie

W ramach projektu planuje się rozbudowę i łączenie sieci wodociągowej w miejscowościach Tuchomie, Ciemno, Tuchomko, Tągowie, Nowe Huty, Zagony (łączna długość ok. 10 km). Ponadto planuje się budowę zbiornika retencyjnego na osady ściekowe w oczyszczalni ścieków w Tuchomiu, modernizację głównej przepompowni ścieków w Tuchomiu (przy ul. Rzecznej), wymianę studni rewizyjnych kanalizacji sanitarnej w Tuchomiu oraz wykonanie przyłączy do sieci kanalizacyjnej.

Modernizacja przepompowni w Tuchomiu, budowa zbiornika retencyjnego przy oczyszczalni ścieków w Tuchomiu, wymiana części studzienek kanalizacyjnych w Tuchomiu.





Odnawialne Źródła Energii



Planowana wartość projektu to 2.000.000,00 zł

Projekt polegający na montażu pomp ciepła oraz instalacji fotowoltaicznych dla budynków użyteczności publicznej. Obecnie opracowywana jest dokumentacja techniczna w przedmiotowym zakresie dla obiektów:

1. Wiejski Ośrodek Kultury w Kramarzynach
2. Wiejski Ośrodek Kultury w Trzebiatkowej
3. Sala Wiejska w Ciemnie
4. Sala wiejska w Masłowicach Tuchomskich
5. Sala wiejska w Zagonach
6. Sala wiejska w Tuchomku
7. Sala wiejska w Piasznie
8. Budynek Urzędu Gminy w Tuchomiu
9. Gminny Ośrodek Kultury w Tuchomiu
10. Gminny Ośrodek Zdrowia w Tuchomiu
11. Szkoła w Tuchomiu
12. Gminny budynek po byłej zlewni w Tuchomiu
13. Szkoła w Kramarzynach
14. Hydrofornia w Tągowiu
15. Hydrofornia w Modrzejewie

Do wyżej wymienionych instalacji podłączonych zostanie 45 obiektów gminnych oraz 4 instalacje oświetlenia ulicznego. Realizacja projektu przyniosłaby oszczędności związane z mniejszym zużyciem energii elektrycznej.

Nowoczesna Edukacja



| | | | | |
|--|---|-------------------------------|---|--|
| <p>Nowoczesna edukacja w Gminie Tuchomie</p> | <p>Projekt ma na celu rozwój kompetencji kluczowych i umiejętności na rynku pracy uczniów z Gminy Tuchomie oraz podniesienie jakości procesu kształcenia w 2 placówkach szkolnych na terenie Gminy Tuchomie. Projekt realizowany ma być przez okres 2 lat szkolnych (2016/2017, 2017/2018) w partnerstwie Gminy Tuchomie, Akademii Pomorskiej w Słupsku oraz lokalnej firmy Best English Angielski Dla Dzieci.</p> | <p>1.728.484,06 zł</p> | <p>1.642.059,86 zł Środki Unii Europejskiej – RPO.</p> | <p>86.424,20 zł (niefinansowy)</p> |
| <p>Edukacja przedszkolna bez barier w gminie Tuchomie</p> | <p>Projekt ma na celu podniesienie jakości pracy Ośrodków Wychowania Przedszkolnego na terenie Gminy Tuchomie. Główne działania w projekcie to modernizacja istniejącej bazy przedszkolnej, dostosowanie ich do potrzeb dzieci z niepełnosprawnościami, zakup pomocy dydaktycznych do placówek przedszkolnych, organizacja zajęć dodatkowych. Dodatkowym elementem projektu będzie przeszkolenie kadry dydaktycznej przedszkoli. Okres realizacji od 2016-09-01 do 2017-08-31</p> | <p>955.674,15 zł</p> | <p>812.323,03 zł Środki Unii Europejskiej – RPO.</p> | <p>143.351,12 zł (niefinansowy)</p> |



LISTA PROJEKTÓW, KTÓRE UZYSKAŁY WYMAGANĄ LICZBĘ PUNKTÓW, Z WYRÓŻNIENIEM PROJEKTÓW WYBRANYCH DO DOFINANSOWANIA W RAMACH KONKURSU NUMER RPPM.03.02.01-IZ.01-22-001/15 WSPÓŁFINANSOWANEGO Z EUROPEJSKIEGO FUNDUSZU SPOŁECZNEGO W RAMACH REGIONALNEGO PROGRAMU OPERACYJNEGO WOJEWÓDZTWA POMORSKIEGO NA LATA 2014-2020

| L.p. | Wnioskodawca | Tytuł projektu | Adresy Lista Rankingowa | Nr wniosku | Koszty ogółem | Wnioskowana kwota dofinansowania | Liczba otrzymanych punktów | Wynik oceny |
|------|-----------------------------------|--|--|--------------------------|-----------------|----------------------------------|----------------------------|--|
| 55 | Gmina Kwidzyn | Kompetentni = gotowi na lepszą przyszłość | Gmina Kwidzyn ul. Grudziądzka 30 82-500 Kwidzyn | RPPM.03.02.01-22-0073/15 | 2 340 134,86 zł | 2 223 128,12 zł | 89,25 | Wniosek oceniony pozytywnie/ wybrany do dofinansowania |
| 56 | Towarzystwo Szkolne Leśna Góra | GOTOWI NA PRZYSZŁOŚĆ | Towarzystwo Szkolne Leśna Góra ul. Juliusza Słowackiego 83 80-257 Gdańsk | RPPM.03.02.01-22-0088/15 | 445 433,34 zł | 423 161,67 zł | 89 | Wniosek oceniony pozytywnie/ wybrany do dofinansowania |
| 57 | Gmina Miejska Tczew | Sięgnijmy po więcej- rozwój kompetencji kluczowych uczniów szkół podstawowych i gimnazjalnych z terenu Gminy Miejskiej Tczew. | Gmina Miejska Tczew pl. marsz. Józefa Piłsudskiego 1 83-110 Tczew | RPPM.03.02.01-22-0167/15 | 2 798 319,76 zł | 2 658 403,77 zł | 89 | Wniosek oceniony pozytywnie/ wybrany do dofinansowania |
| 58 | Gmina Pruszcz Gdański | Wsparcie procesu kształtowania kompetencji kluczowych u uczniów poprzez wdrożenie kreatywnych i innowacyjnych form i metod nauczania w szkołach Gminy Pruszcz Gdański. | Gmina Pruszcz Gdański ul. Wojska Polskiego 30 83-000 Pruszcz Gdański | RPPM.03.02.01-22-0017/15 | 1 996 860,60 zł | 1 897 017,57 zł | 88,5 | Wniosek oceniony pozytywnie/ wybrany do dofinansowania |
| 59 | Gmina Tuchomie | Nowoczesna edukacja w Gminie Tuchomie | Gmina Tuchomie ul. Jana III Sobieskiego 16 77-133 Tuchomie | RPPM.03.02.01-22-0077/15 | 1 716 037,25 zł | 1 630 235,39 zł | 88,5 | Wniosek oceniony pozytywnie/ wybrany do dofinansowania |

Projekt boiska w Kramarzynach



PROTOKÓŁ ZBIORCZY Nr 11
z 31 sierpnia 2016 r.
z posiedzenia Zespołu do spraw opiniowania wniosków o dofinansowanie zadań inwestycyjnych
ze środków Funduszu Rozwoju Kultury Fizycznej.

| INFORMACJE OGÓLNE | | | |
|--|---|--|---|
| Zarządzenie powołujące Zespół do spraw opiniowania wniosków o dofinansowanie zadań inwestycyjnych | | Zarządzenie nr 15 Ministra Sportu i Turystyki z dnia 22 czerwca 2016 r. w sprawie powołania i trybu działania Zespołu do spraw opiniowania wniosków o dofinansowanie zadań inwestycyjnych ze środków Funduszu Rozwoju Kultury Fizycznej. | |
| 1. Nazwa programu: | 1. Program rozwoju regionalnej infrastruktury sportowej 2. Program modernizacji infrastruktury sportowej 3. Program rozwoju szkolnej infrastruktury sportowej 4. Program rozwoju infrastruktury lekkoatletycznej | | |
| Struktura środków finansowych przeznaczona na dotacje w ww. programach | | | |
| Łączna kwota środków finansowych objętych ww. programami – | | 276 105 000,00 zł , w tym: | |
| część 25 dział 926 rozdz. 92695 poz. 8.1.1.2.1 § 6260 „Planu rzeczowo-finansowego w cz. 25 – Kultura Fizyczna na rok 2016 w układzie zadaniowym” - | | 263 897 000,00 zł | |
| część 25 dział 926 rozdz. 92695 poz. 8.1.1.2.1 § 6270 „Planu rzeczowo-finansowego w cz. 25 – Kultura Fizyczna na rok 2016 w układzie zadaniowym” - | | 12 208 000,00 zł | |
| Poz. zadania w budżecie zadaniowym 8.1 | | | |
| Suma zaproponowanych dotacji | | 33 069 300 | Ogółem pozostało w czynności (w tym na zadania kontynuowane)* |
| | | | 80 246 754 |
| * po uwzględnieniu korekty planu | | | |
| Struktura zaopiniowanych wniosków | | | |
| Łączna liczba zaopiniowanych wniosków o dofinansowanie zadań inwestycyjnych ze środków FRKF | | Liczba zaopiniowanych pozytywnie | Liczba odrzuconych z przyczyn formalnych |
| 58 | | 52 | 6 |
| I. LISTA PODMIOTÓW, KTÓRYCH WNIOSKI ZOSTAŁY ZAOPINIOWANE <u>POZYTYWNI</u> | | | |

| | | | | | | | | | | |
|----|-----------------|-------|----------|--------|--|-----------|------|---------|---|---------|
| 46 | 2670284/SZ/2016 | Gmina | Tuchomie | Budowa | boiska piłkarskiego przy Zespole Szkoły Podstawowej i Gimnazjum w Kramarzynach | 8.1.1.2.1 | 6260 | 278 500 | 0 | 278 500 |
|----|-----------------|-------|----------|--------|--|-----------|------|---------|---|---------|

Widoki elewacji

SKALA 1:100

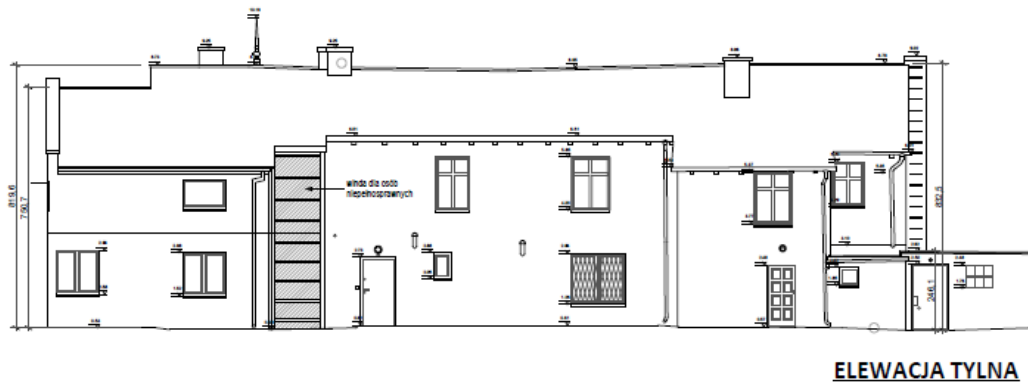
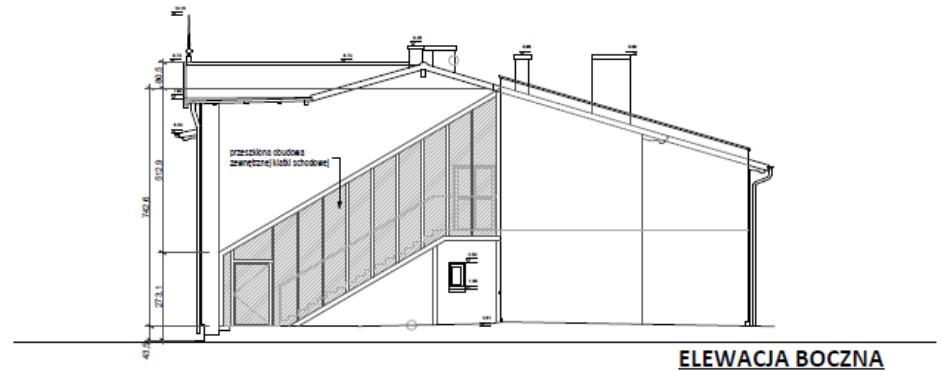

Rzut I piętra

SKALA 1:100

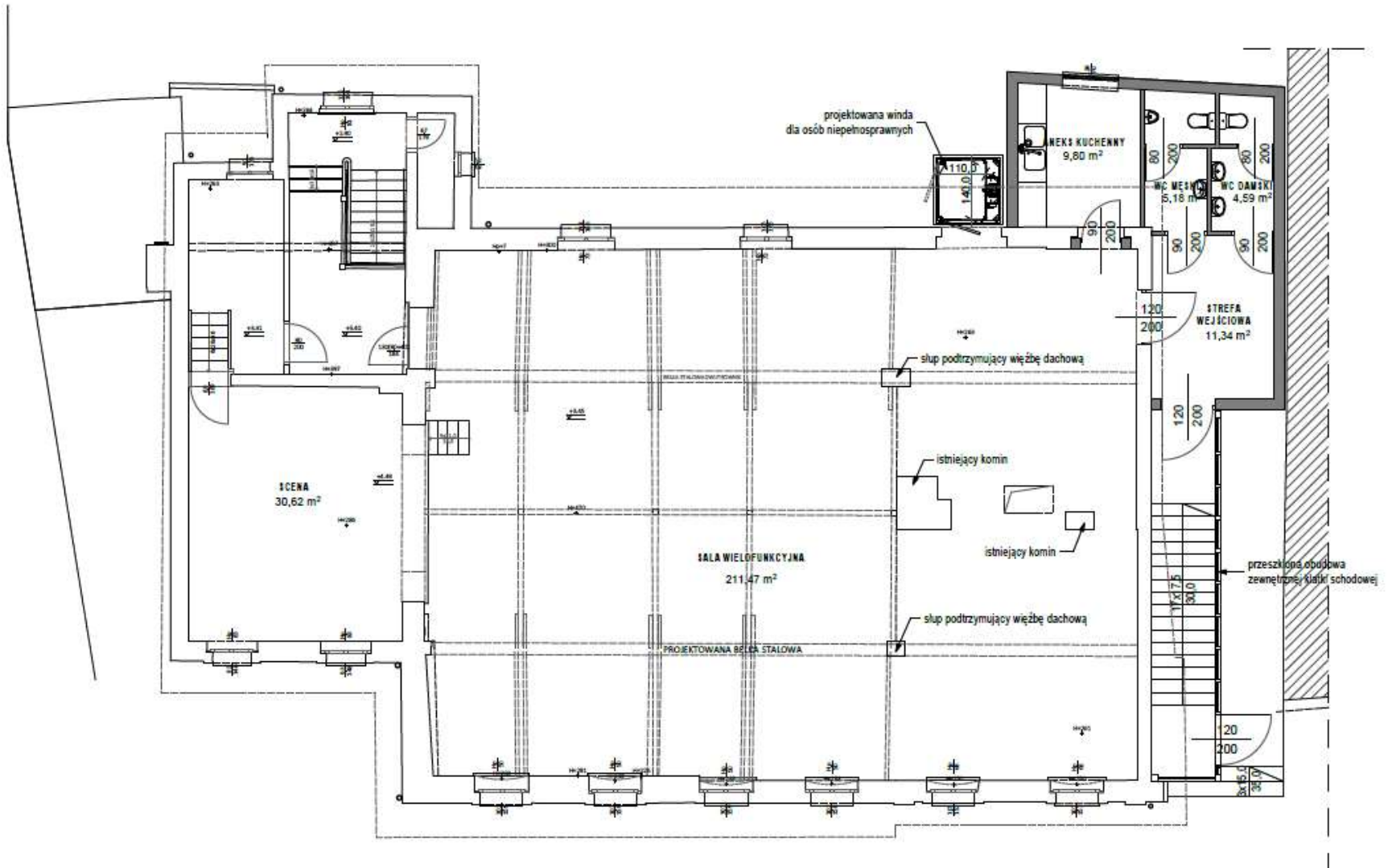

WOK Trzebiatkowa

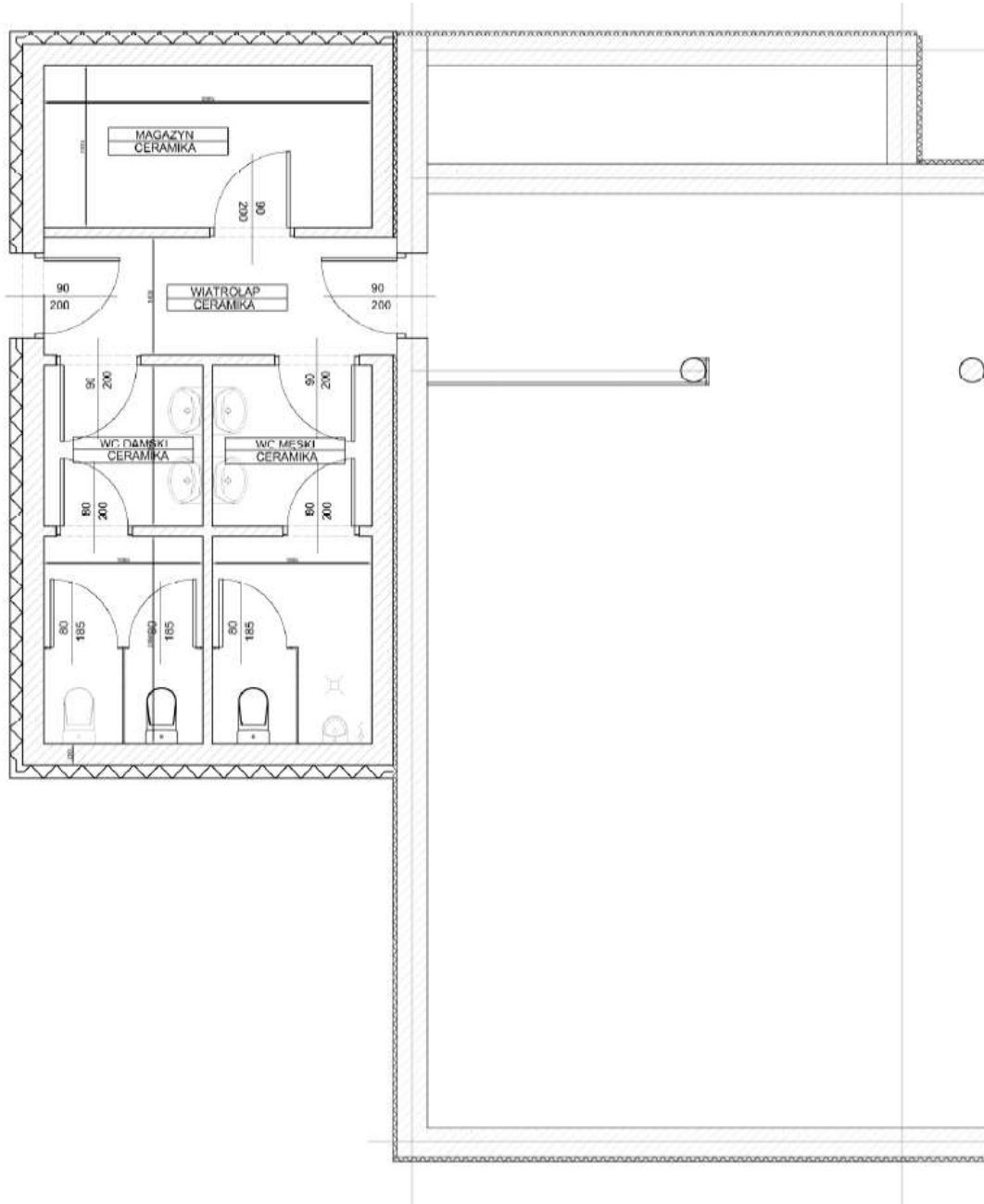



| | | | |
|----------------|--|---|---------|
| Gmina Tuchomie | Pomorskie Szlaki Kajakowe - szlak górnej Słupi | zadanie I: "Przystań kajakowa - Tuchomie basen" | 393 500 |
| | | zadanie II: "Przystań kajakowa (punkt etapowy) w Modrzejewie" | 10 000 |
| | | zadanie III: "Przystań kajakowa - Izba Regionalna" | 100 000 |



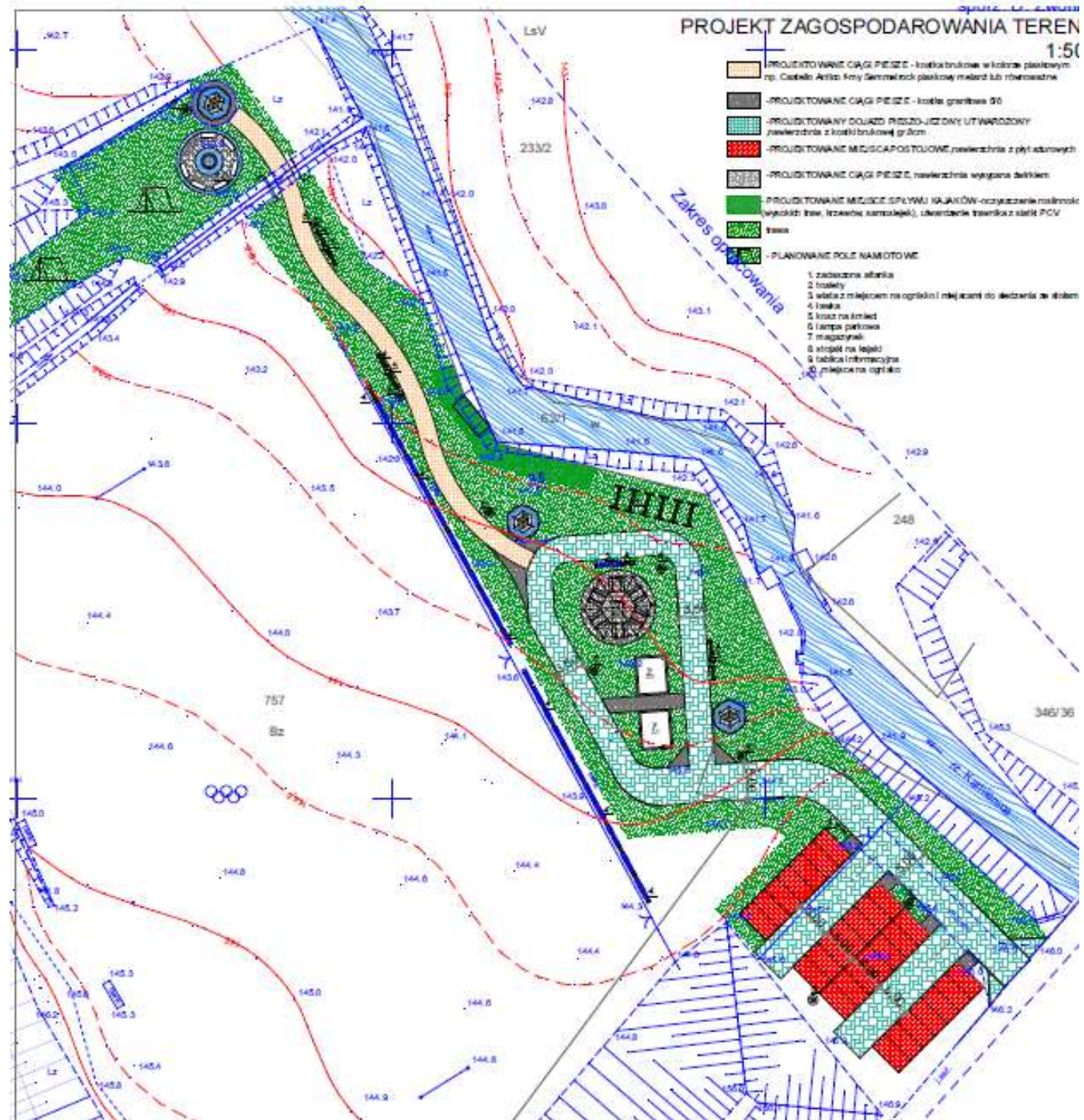

PROJEKT ZAGOSPODAROWANIA TERENU

1:50



- PROJEKTOWANE CIĄGI PIEZCE - kotełki brukowe w kolorze płaskowym np. Castello Artista Fony Szarmelocki płaskowy miękki lub równocześnie
- PROJEKTOWANE CIĄGI PIEZCE - kotełki granitowe 30
- PROJEKTOWANY DOLAZD PRZESZCZĘDZONY UTWARDZONY nawierzchnia z kotełki brukowej granit
- PROJEKTOWANE MIEJSCAPOSTULOWE nawierzchnia z płyt adwornych
- PROJEKTOWANE CIĄGI PIEZCE, nawierzchnia wygłębiona bieżnikiem
- PROJEKTOWANE MIEJSCA SPŁYWU KRAJÓW - oczyszczanie roślinności wysokich traw, trzawki samopolejki, Ukwierdzenie trawnika z siatki PCV
- trawa
- PLANOWANE POLE NAMOTOWE
 1. zabudowa szklana
 2. toalety
 3. wstążka miejscem na ogródek i miejscami do siedzenia ze stolikami
 4. fontanna
 5. kiosk na śniadki
 6. lampy parkowe
 7. magazynki
 8. stołki na leżaki
 9. tablica informacyjna
 10. miejsca na ogródek

Dzierżawa
Dz. ew. nr 301/2
obr. ew. Modrzejewo, gmina Tuchomie
Leśnictwo Modrzewo

-  - PROJEKTOWANE CIĄGI PIESZE, nawierzchnia wysypana żwirkiem
-  - PROJEKTOWANE MIEJSCA SPŁYWU KAJAKÓW - oczyszczenie roślinności (wysokich traw, krzewów, samosiejek)
-  trawa
-  - PLANOWANE MINI POLE NAMIOTOWE

1. zadaszona altanka 1 szt.
2. stojaki na kajaki 2 szt.
3. tablica informacyjna 2 szt.
4. ławka 6 szt.
5. stoły z ławkami 2 szt.

BYTÓWModrzewo
BYTÓW

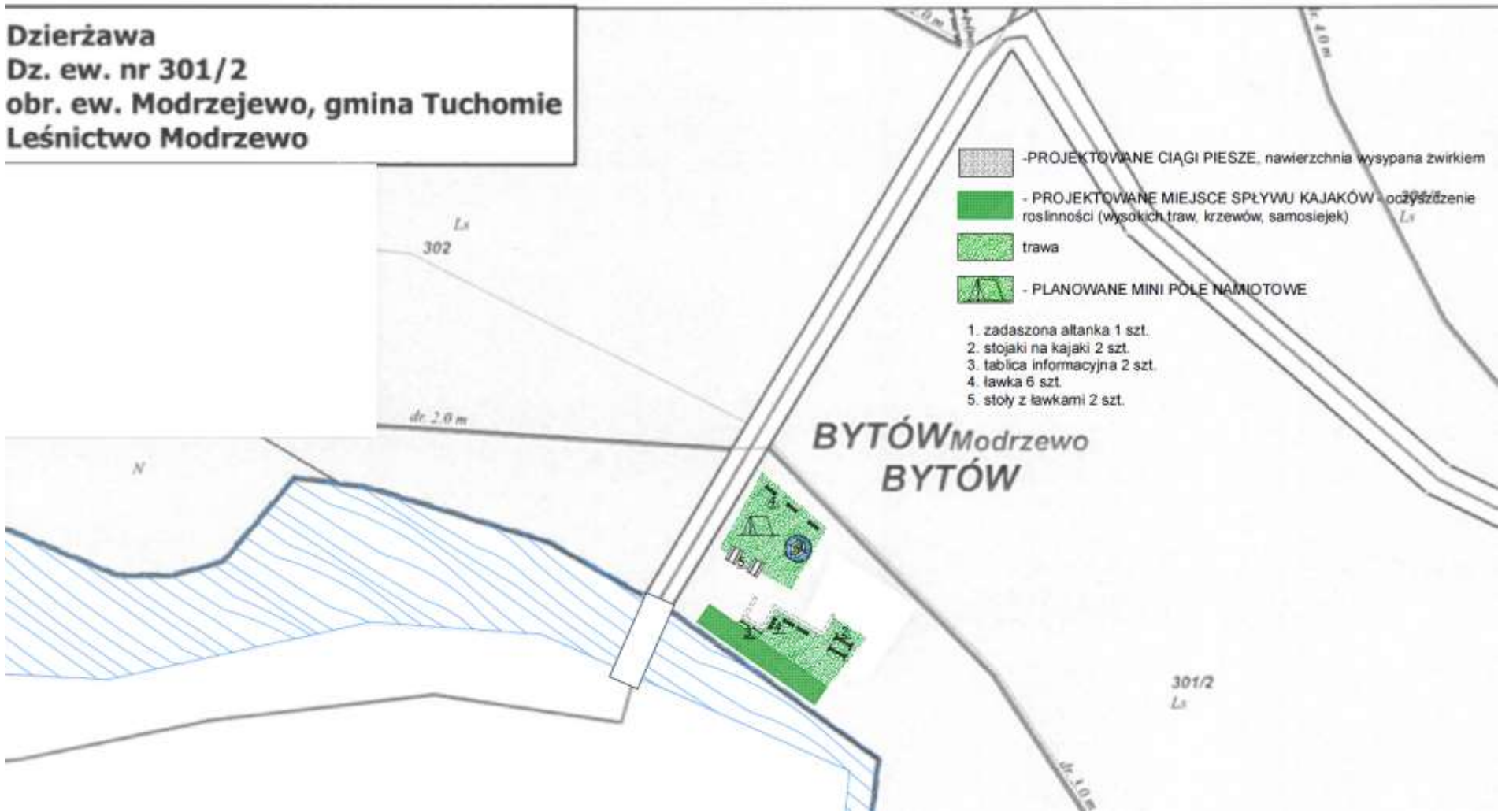

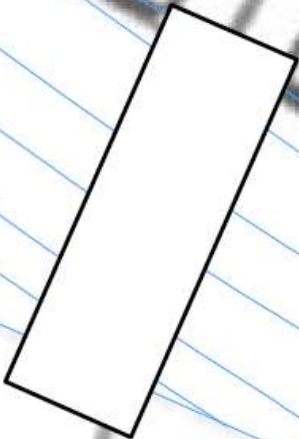
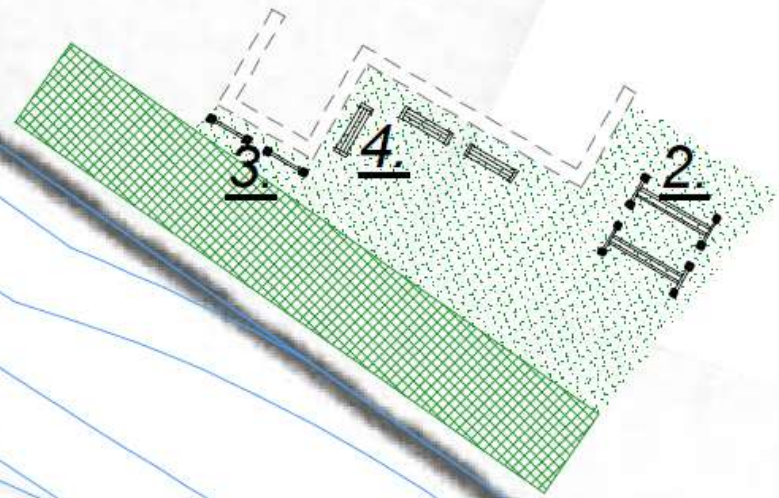
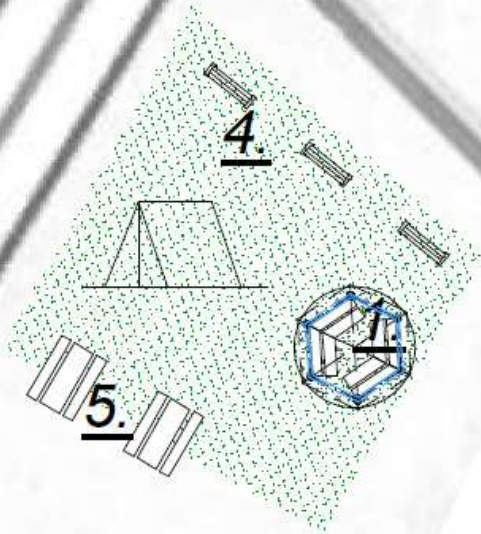

BYTC



17,56

Ls

-  -PROJEKTOWANE CIĄGI PIESZE, nawierzchnia wysypana żwirkiem
-  - PROJEKTOWANE MIEJSCE SPŁYWU KAJAKÓW - oczyszczenie roślinności (wysokich traw, krzewów, samosiejek)
-  trawa

Modrzewo Modrzewo

1. stoły z ławkami 2 szt.
2. stojaki na kajaki 2 szt.
3. tablica informacyjna 1 szt.

360

f

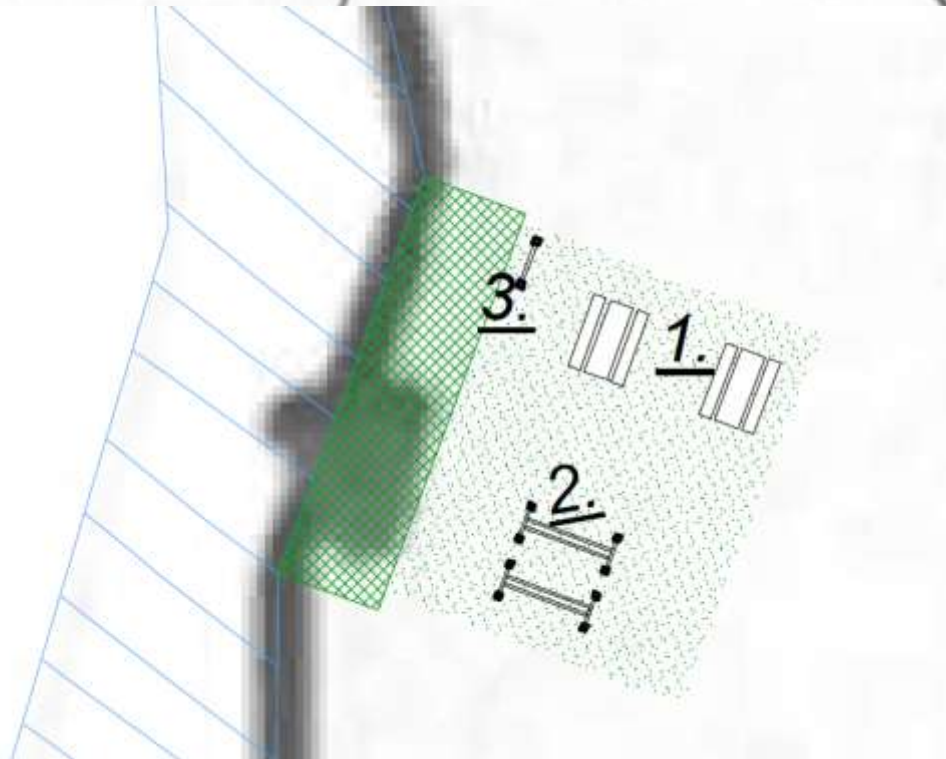

Jeziro Orlicko w Tuchomiu



Oświetlenie uliczne

| Ilość lamp oświetlenia ulicznego | | | | | |
|----------------------------------|--------------------------------------|---------------------|--------------------|---------------|----------------------------------|
| L.p | Nazwa miejscowości Gminy Tuchomie | Lampy tradycyjne | Lampy hybrydowe | Lampy solarne | Łącznie opraw oświetleniowych |
| 1 | Ciemno | 25 | 1 | 1 | 27 |
| 2 | Kramarzyny | 61 | 3 | 1 | 65 |
| 3 | Masłowice Trzebiatkowskie | 9 | 1 | 2 | 12 |
| 4 | Masłowice Tuchomskie | 11 | 2 | - | 10 |
| 5 | Modrzejewo | 33 | 6 | 5 | 44 |
| 6 | Nowe Huty | 10 | - | - | 10 |
| 7 | Piaszno | 25 | 1 | - | 26 |
| 8 | Tągowie | 16 | 1 | 3 | 20 |
| 9 | Trzebiatkowa | 33 | 4 | 1 | 38 |
| 10 | Tuchomie | 150 | 11 | 3 | 164 |
| 11 | Tuchomko | 22 | 1 | 1 | 24 |
| 12 | Zagony | 8 | 1 | - | 9 |
| 13 | Masłowiczki | 1 | - | 1 | 2 |
| 14 | Razem | <u>404</u> | <u>32</u> | <u>18</u> | <u>451</u> |







TUCHOMIE



Informacje dotyczące selektywnej zbiórki odpadów biodegradowalnych

Gmina Tuchomie planuje ubiegać się o dofinansowanie z Unii Europejskiej w ramach Regionalnego Programu Operacyjnego, z przeznaczeniem na zwiększenie efektywności systemu gospodarowania odpadami komunalnymi. Promowane są w szczególności zadania polegające na rozwoju selektywnej zbiórki odpadów biodegradowalnych.

W związku z powyższym proponujemy wszystkim właścicielom nieruchomości mieszkalnych wyposażenie ich posesji w urządzenia służące do selektywnej zbiórki bioodpadów, tj. kompostowniki przydomowe o pojemności 700 litrów, lub specjalne pojemniki przystosowane do zbierania odpadów ulegających biodegradacji o pojemności 120 litrów. Każdy z Państwa będzie mógł wybrać jeden rodzaj urządzenia, które przekazane zostanie za darmo, ponieważ całość wkładu własnego pokryje Gmina Tuchomie.

We wrześniu br. dostarczona zostanie Państwu deklaracja, wypełniając którą dokonają Państwo wyboru pomiędzy kompostownikiem a pojemnikiem. Wypełnioną deklarację w określonym terminie trzeba będzie dostarczyć do Urzędu Gminy lub sołtysa.

W chwili obecnej odpady ulegające biodegradacji oddawane są łącznie z innymi odpadami w pojemnikach na odpady zmieszane. Szacuje się, że ich łączny udział w odpadach zmieszanych wynosi 50%. Zagospodarowanie ich we własnym zakresie w kompostownikach przydomowych, lub oddawanie zebranych selektywnie w odrębnych pojemnikach znacząco przyczyni się do obniżenia kosztu zagospodarowania odpadów w Z.Z.O. Sierzno. Obecnie przekazanie do zagospodarowania 1 tony odpadów zmieszanych kosztuje 280 zł, natomiast biodegradowalnych 110 zł.

Odpady biodegradowalne jest to część odpadów komunalnych, która ulega rozkładowi tlenowemu bądź beztlenowemu z udziałem mikroorganizmów. Są to między innymi tzw. odpady zielone (skoszona trawa, drobne gałęzie krzewów, żywopłotów, liście, chwasty, łęty, kwiaty, kora) oraz resztki kuchenne (resztki żywności, oberki warzyw i owoców, skorupki, fusy z kawy i herbaty, odpady owoców i warzyw), a także papier i tektura.

Zainteresowanie mieszkańców niniejszym projektem będzie miało decydujące znaczenie przy podejmowaniu decyzji czy Gmina Tuchomie będzie ubiegać się o pozyskanie środków zewnętrznych na jego realizację.



Słysząc nas wszędzie

Syreny elektroniczne DSE



Parametry techniczne syren



| Parametry | DSE-300S | SE-600S | DSE-900S | DSE-1200S | DSE-1800S | DSE-2400S | DSE-3000S |
|---|---|--------------------|-----------------------|--------------------|--------------------|--------------------|--------------------|
| Moc wyjściowa | 300 W | 600 W | 900 W | 1200 W | 1800 W | 2400 W | 3000 W |
| Ciśnienie dźwięku | 103 dB(A)/ 30 m | 109 dB(A)/ 30 m | 112 dB(A)/ 30 m | 115 dB(A)/ 30 m | 118 dB(A)/ 30 m | 121 dB(A)/ 30 m | 123 dB(A)/ 30 m |
| Liczba głośników szczelinowych | 2 | 4 | 6 | 8 | 12 | 16 | 20 |
| Liczba wzmacniaczy | 1 x 300 W | 2 x 300 W | 3 x 300 W | 4 x 300 W | 6 x 300 W | 8 x 300 W | 10 x 300 W |
| Częstotliwość dźwięku | dual-tone: 415–425 Hz | | | | | | |
| Zasilanie główne | 220-240 V / 50–60 Hz | | | | | | |
| Zasilanie rezerwowe (akumulatory bezobsługowe) | 2 x 12 V 33 Ah | | 2 x 12 V 50–120 Ah | | | | |
| Pobór mocy w trybie <i>stand by</i> | < 1 W (bez wyposażenia dodatkowego) | | | | | | |
| Prąd ładowania akumulatorów | maks. 3 A | | | | | | |
| Liczba alarmów w trybie zasilania rezerwowego | min. 20 x 1-minutowych alarmów (24 h po wyłączeniu zasilania głównego) | | | | | | |
| Czas pracy w trybie zasilania rezerwowego | do 30 dni w trybie <i>stand by</i> | | | | | | |

Położenie Niezabyszewa względem Gminy Tuchomie

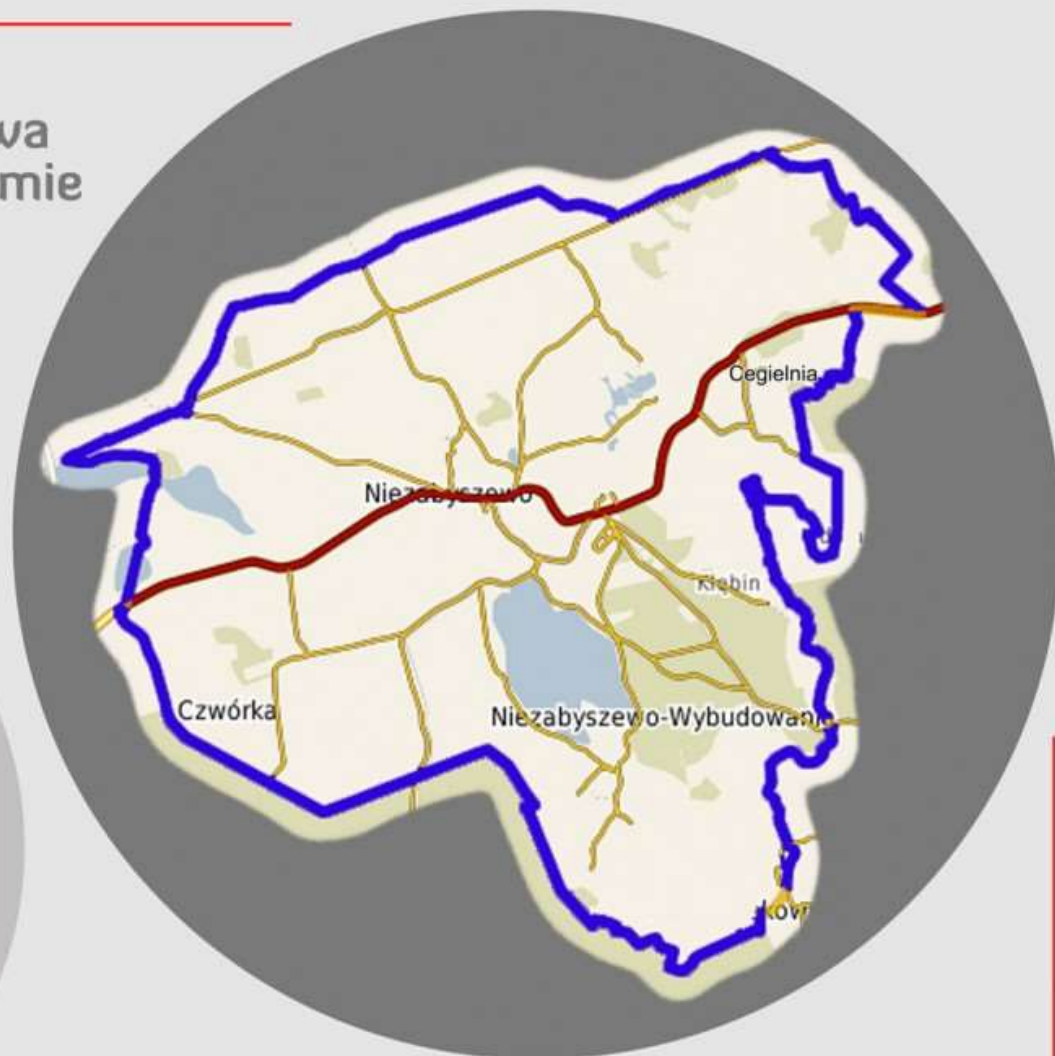

1. liczba mieszkańców ok. **850 osób**;
2. powierzchnia sołectwa Niezabyszewo obejmuje obszar **1365 ha**;
3. w Niezabyszewie funkcjonują:
 - szkoła podstawowa, do której uczęszcza ok. **90 dzieci**;
 - przedszkole - uczęszcza **ok. 30 dzieci**;
 - jednostka Ochotniczej Straży Pożarnej;
 - sala wiejska z zapleczem kuchennym;
 - boisko sportowe z budynkiem socjalnym (toalety, prysznice, szatnie).

**Wniosek do Rady Gminy Tuchomie o przyłączenie sołectwa
Niezabyszewo do gminy Tuchomie.**

OP
27.05.2016
D

W gminie Bytów, w której jesteśmy od dawna istnieje konflikt interesów na linii miasto-wieś, ponieważ miasto ma dużo większe potrzeby rozwoju infrastruktury, jest to swego rodzaju worek bez dna. Miasto Bytów rozwija się dosyć intensywnie, pięknieje a inwestycje są często bardzo kosztowne dlatego opłaty lokalne są dużo wyższe niż w gminie Tuchomie, niestety tak jest od lat. Dwie trzecie składu rady miejskiej to radni z miasta, więc zawsze na zasadzie „koszula bliższa ciału” ogromna część budżetu jest inwestowana bezpośrednio w miasto i tereny „dzielnice” bezpośrednio sąsiadujące. Przez kolejne dekady Bytów będzie się rozrastał w kierunku Dąbie-Gostkowo, Rzepnica-Pomysk, Mądrzechowo oraz osiedle Leśna-Udorpie. To są naturalne kierunki rozwoju miasta Bytów. Jeśli chodzi o rozwój w kierunku Niezabyszewa to nie ma takich możliwości, gdyż na przeszkodzie są podmokłe i torfowe rozległe łąki dlatego jedynym rozsądnym rozwiązaniem na przyszłość jest przyłączenie sołectwa Niezabyszewo do gminy Tuchomie.

Gmina Tuchomie jest gminą wiejską, bardzo pręźnie się rozwijającą, ze sprawiedliwie działającą administracją, gdzie każde sołectwo jest w miarę możliwości traktowane jednakowo. Gmina Tuchomie dba o swoich mieszkańców zapewniając im podstawowe potrzeby takie jak budowa chodników, oświetlenia, placów zabaw, świetlice wiejskie, remizy strażackie, tereny rekreacyjne przy jeziorach, ścieżki rowerowe czy trasy turystyczne i widokowe. W Niezabyszewie takich podstawowych warunków nie można się doprosić od lat ponieważ zawsze na pierwszym miejscu jest miasto. Sołectwo Niezabyszewo bezpośrednio graniczy z gminą Tuchomie, gdzie mieszkańcy mieszkający przy granicy gminy korzystają z mediów z gminy Tuchomie. Nasza młodzież zrzeszona w klubie sportowym „Magic” trenuje w sezonie zimowym w hali sportowej w Tuchomiu. Wielu naszych seniorów jest członkiem stowarzyszenia emerytów w Tuchomiu, są też członkami zespołu „sami swoi”. Mieszkańcy Niezabyszewa bardzo chętnie i często latem korzystają z plaży i pomostu przy jeziorze Długim, gdyż jest to bardzo blisko wsi a teren przy jeziorze jest dobrze zagospodarowany a także zachęca do dobrego dojazdu.

Mamy podobne priorytety i spojrzenie na bardzo wiele istotnych dla mieszkańców spraw i problemów dnia codziennego a więc mamy wspólny cel dbałość o bezpieczeństwo mieszkańców oraz harmonijny rozwój wszystkich sołectw w gminie Tuchomie.

Prosimy o pozytywne rozpatrzenie naszego wniosku.

RADA SOLECKA
w Niezabyszewie
Gmina Bytów

Wnioskujący:

SOŁECTWO
NIEZABYSZEWO
Gmina Bytów
SOŁTYS

Do wiadomości: Burmistrz Bytowa

Krzysztof Olek

Wniosek - Jędrzejko Edward
Wniosek - Jędrzejko Anna
Wniosek - Jędrzejko Justyna
Wniosek - Jędrzejko Marcin

CP
21.06.2016



Niezabyszewo, 10.06.2016

Wójt
Gminy Tuchomie
Pan Jerzy Lewi Kiedrowski

W związku z zaistniałą sytuacją, dotyczącą działań grupy osób - mieszkańców Niezabyszewa dążących do oderwania sołectwa Niezabyszewo od Gminy Bytów i przyłączenia do Gminy Tuchomie, zwracamy się z prośbą o podjęcie szybkich i skutecznych działań, które uspokoją nastroje i zapobiegą tej ze wszech miar niekorzystnej zmianie.

Uważamy, że argumenty, których używa w/w grupa osób, nie są w pełni zasadne i nie zostały odpowiednio przedstawione (nie są dokładnie opisane, jak również nie zostały nigdzie opublikowane). Większość mieszkańców jest zdezorientowana. Sądźmy, że np. plac zabaw, o który się zabiega można by wykonać z funduszy Rady Sołectkiej, a chodnik przy drodze do Płotowa np. z budżetu obywatelskiego Gminy Bytów.

Wielokrotnie przesuwana w czasie przebudowa drogi krajowej 20 oraz remont przyległych chodników jest zadaniem należącym do Generalnej Dyrekcji Dróg Krajowych i Autostrad. Modernizacja głównej ulicy Niezabyszewa nie leży w gestii Burmistrza, ale możemy i powinniśmy wspierać go w staraniach o rozpoczęcie długo oczekiwanej inwestycji i liczyć na deklarację gminy o współfinansowaniu przebudowy drogi w Niezabyszewie (np. ciąg rowerowo-pieszny na cmentarz i Cegielnię).

Niedorzeczne są argumenty związane z wysokością opłat za wodę i odbiór nieczystości. Nie tak szybko ulegną one zmianie, a jeśli już to niekoniecznie na korzyść mieszkańców, gdyż np. zmiana odbiorcy ścieków wymaga wielkich nakładów inwestycyjnych i z pewnością przez wiele lat głównym odbiorcą pozostanie oczyszczalnia w Bytowie.

Naszym zdaniem, obecna sytuacja dzieli wieś i spowalnia jej rozwój. Ze strony Gminy Tuchomie nie mamy żadnego zapewnienia, że po przyłączeniu Niezabyszewa coś się zmieni i zostaną przeprowadzone jakiegokolwiek inwestycje. Nie określono również jakie dodatkowe koszty, wynikające

z nowego podziału administracyjnego, będzie musiał ponieść każdy z mieszkańców Niezabyszewa.

W tej dyskusji w ogóle nie mówi się o tym, że mieszkańcy Niezabyszewa są tradycyjnie związani z Bytovem poprzez: pracę, opiekę zdrowotną, kulturę, sport, edukację na każdym poziomie, policję, handel, urzędy, łączność, komunikację...

Należy jeszcze stwierdzić, że głosowanie w tej sprawie na zebraniu wiejskim w dniu 16.05.2016 było **nieudolnie** przeprowadzone: wadliwie przygotowano karty do głosowania (nie można było jednoznacznie określić swojej decyzji), nie zapewniono tajności głosowania, nie przeliczono wydawanych kart do głosowania, komisja skrutacyjna składała się z osób inicjujących akcję przejścia sołectwa do gminy Tuchomie, nie określono gdzie i przez kogo będzie przechowywana dokumentacja tego głosowania. Poza tym mieszkańcy sołectwa Niezabyszewa nie byli poinformowani, że to głosowanie na tym zebraniu ma zdecydować o ewentualnym przejściu do Tuchomia.

Liczymy na podjęcie zdecydowanych działań, które uniemożliwią oderwanie sołectwa Niezabyszewo od Gminy Bytów i przestaną dzielić mieszkańców.

w załączeniu:

- kopie list z podpisami osób, które sprzeciwiają się przejściu Niezabyszewa do gminy Tuchomie (z kartek)

Okroyki Jacek



Dziękuję za uwagę